

ABBÉ JEAN-LOUIS BEAUBIEN



Jean-Louis Beaubien est né à Baie du Fèvre, en 1787. À la suite de ses études à Nicolet, il est ordonné prêtre le 28 octobre 1810. Il est nommé curé de Saint-Thomas où il arrive le 4 octobre 1819.

À son arrivée à Saint-Thomas, l'abbé Beaubien succède à plusieurs curés qui n'ont fait que de courts séjours à la tête de la paroisse. L'église, devenue trop petite, est en très mauvais état. Grâce à ses démarches, une nouvelle église sera érigée en 1822.

Cet homme est associé de près à tout ce qui touche l'éducation. En 1849, sur son initiative, les Frères des écoles chrétiennes fondent un collège à Montmagny. À sa demande, les Sœurs de la congrégation de Notre-Dame ouvrent un couvent en 1855. En 1863, l'abbé Beaubien décède dans la paroisse qu'il aura dirigée pendant 44 ans. Son implication dans l'histoire de Saint-Thomas et particulièrement dans le domaine de l'éducation justifie qu'une école porte son nom.



PIERRE CÔTÉ

Pierre Côté a œuvré à l'école Beaubien pendant trente-trois ans. Il est décédé en 1993, au cours de sa trente-cinquième année de carrière.

Cet enseignant a été chargé de classe, spécialiste en anglais et en éducation physique, animateur de la vie scolaire et directeur de l'école Beaubien. Son implication a été telle dans le vécu de l'école que l'on peut affirmer qu'il a été, pendant toutes ces années, l'âme de cet établissement. Sa bonté, son respect des autres, son amour des jeunes, de même que sa sagesse et sa saine influence, en ont fait un véritable professionnel de l'éducation.



Une phrase qu'il répétait souvent le caractérise bien: « L'héroïsme dans la vie, ce n'est pas de remporter un championnat olympique, mais de faire jour après jour ce que nous devons faire, même si personne ne nous voit. »



Sais-tu que...

- *En 1957-1958 du côté des garçons tous les vendredis de 10h45 à 11h20, les élèves de 6^e et 7^e années sous la conduite du professeur Raymond Caron ont réalisé pleinement le programme de gymnastique de l'Instruction publique. Quant aux élèves de 5^e année, les exercices s'exécutaient les lundis.*
- *À partir de l'année scolaire 1960-1961, les élèves de la ville de Montmagny bénéficieront de la gratuité des manuels scolaires.*
- *5 décembre 1960, inauguration d'un système d'échange de jetons pour la correction du langage. Les résultats seront proclamés à l'occasion du salut au drapeau et les noms seront affichés au tableau d'honneur.*
- *2 octobre 1961, nous recevons le premier dépôt à la Caisse scolaire, le résultat est encourageant : 248 déposants pour la somme de \$142.68.*

(Dans la première semaine d'octobre 2005, il y a eu 108 déposants pour la somme de 670,74\$.)

Historique de l'école Beaubien

Raisons qui ont amené la construction de l'école Beaubien

Extrait de: *Réunion des Commissaires*,

12 octobre 1954

Considérant le besoin urgent de nouveaux locaux de classe dans la municipalité scolaire de la Ville de Montmagny.

Considérant que nous devons actuellement nous servir du sous-bassement de l'église pour faire de la classe.

Considérant que nous avons des classes dans l'école des Arts et Métiers, lesquelles nous devons libérer l'an prochain.

Considérant que trois classes dans la cave du couvent sont condamnées par l'inspecteur d'écoles depuis longtemps.

Considérant que nous avons deux classes dans la salle publique.

Considérant qu'il nous faudra dédoubler plusieurs classes de plus de 40 élèves à l'école Saint-Mathieu et au couvent.

Considérant que nous avons besoin de deux classes additionnelles à l'école Saint-Thomas étant déjà obligés de nous servir de locaux temporaires.

En conséquence

Il est proposé par M. le Commissaire d'Écoles Léo Laberge

Secondé par M. Ubaldo Têtu

Que demande soit faite au Surintendant de l'Instruction Publique afin qu'une école de 20 classes soit construite le plus tôt possible dans les limites de la Ville de Montmagny.

Adopté

J Rosaire Laprise
Sec.-Trés.

Dr Albert Dumas
Président



Sais-tu que...

• Le 5 décembre 1961, 704 élèves étaient inscrits :

École Beaubien-filles : 356

École Beaubien-garçons : 249

Externat classique : 99

• Les 3 et 4 juin 1961, exposition des travaux de couture et autres travaux scolaires à la salle de l'école.

• Le 20 novembre 1962, 666 élèves étaient inscrits :

École Beaubien-filles : 371

École Beaubien-garçons : 295

• Le 28 avril 1987 avait lieu dans la grande salle de l'école Beaubien, une rencontre entre les 417 élèves de l'école Beaubien, les 120 élèves de l'Option Arts plastiques de la polyvalente Casault et un groupe d'artistes du milieu. C'était la première "Journée des Arts".

• La première célébration d'excellence à l'école Beaubien dans le cadre du projet de motivation scolaire "Célébrons l'excellence" a eu lieu le 12 janvier 1989.

• Pour souligner l'arrivée de l'an 2000, l'école Beaubien a eu son Album du Millénaire sous la responsabilité de Mme Denise Caron, présidente du conseil d'établissement.

• En 2002-2003, la cour de l'école a été refaite. M. Marc-André Caron, président du conseil d'établissement en était le responsable.

Le premier Conseil étudiant des élèves de l'école Beaubien a été formé à l'automne 1980. La première présidente a été Sonia Robin, elle est la mère d'Anne-Sophie et d'Alexandre Gaudreau qui fréquentent présentement l'école Beaubien.

Extrait de *Réunion des Commissaires d'Écoles de la Ville de Montmagny,*
12 janvier 1955 "Achat de Terrain"

Proposé par M. le Commissaire Léo Laberge

Secondé par M. le Commissaire Ubald Têtu

Et Résolu :

D'acquérir de "Les Sœurs de la Charité de Québec"
ce qui suit :

Une certaine étendue de terrain comprenant quatre parcelles du lot huit (8), cadastre du Village de Montmagny, municipalité de la Ville de Montmagny, tel qu'indiqué sur un plan préparé par l'arpenteur Gilles Audet, en date du 18 octobre 1954, et pouvant se décrire comme suit :

A) une parcelle, de figure irrégulière, borné à l'est par le lot 9, au sud partie par la rue de l'Anse, partie par des emplacements sis le long de cette rue de l'Anse, à l'ouest par les lots 10-3 et 10-4, et au nord-ouest par la route No 2, transcanada ; contenant en superficie 193,200 pieds carrés plus ou moins, mesures anglaises, équivalent à cinq arpents et quart (5.25 arp.ca) mesures françaises.

B) une parcelle, de figure irrégulière, borné au nord-est par une partie du lot 8, propriété des venderesses, au sud au lot 46, à l'ouest au lot 9, et au nord-ouest à la route No 2 transcanada; contenant en superficie 29,800 pieds carrés plus ou moins, mesures anglaises, équivalent à quatre-vingt-un centièmes d'arpent carré (0.81 arp.ca.) mesures françaises.

P.S. Les extraits ont été copiés textuellement, certaines fautes peuvent s'y retrouver

C) une parcelle, de figure irrégulière, borné au nord par le lot 10, et au nord-ouest par une partie du lot 8, propriété des venderesses; contenant en superficie 238,400 pieds carrés plus ou moins, mesures anglaises, équivalent à six arpents et quarante-huit centièmes (6.48 arp. ca.) mesures françaises.

D) une parcelle de figure triangulaire, borné au sud-est par la route No 2 transcanada, à l'ouest et au nord par le lot 9, contenant en superficie 3,840 pieds carrés, plus ou moins, mesures anglaises, équivalent à un dixième d'arpent carré (0.10 arp. ca.) mesures françaises.

De faire cette acquisition pour le prix de onze mille trois cent soixante-seize dollars (\$11,376.00) comptant, avec possession immédiate.* D'autoriser le président Albert Dumas et le secrétaire Rosaire Laprise à signer, au nom des Commissaires d'Écoles pour la Ville de Montmagny, les actes et documents nécessaires aux fins d'effectuer cet achat.

*(L'évaluation municipale actuelle est de 636 700 \$).

Adopté

Rosaire Laprise
Sec.-Trés.

Albert Dumas
Président



Peux-tu répondre à ces questions?

1) *Les premiers élèves de maternelle, sont arrivés à Beaubien en quelle année scolaire?*

a) *En 1966-1967*

b) *1967-1968*

c) *1968-1969*

2) *En juin 1978, qu'est-ce qui a été réalisé pour la première fois et qui se fait encore aujourd'hui?*

a) *La brigade scolaire*

b) *La caisse scolaire,*

c) *Le premier album pour les finissantes et les finissants*

Reponses: 1) b) c)

Extrait de *Réunion des Commissaires d'Écoles de la Ville de Montmagny,*
28 octobre 1955

Province de Québec
Municipalité scolaire
Ville de Montmagny

À une session spéciale des Commissaires d'Écoles pour la Municipalité de la Ville de Montmagny dans le comté de Montmagny, convoquée et tenue au bureau du notaire Hébert, en la Ville de Montmagny, le 28 octobre 1955; à laquelle session sont présents

Messieurs Albert Dumas, Ubald Têtu, Léo Laberge, Roméo Caron et Léopold Rioux.

Cette assemblée est présidée par M. Albert Dumas et M. Rosaire Laprise secrétaire-trésorier est aussi présent.

Attendu que par résolutions antérieures, et par autorisation du Département de l'Instruction publique, il a été décidé de construire une école de 24 classes, dans le centre de la Ville de Montmagny;

Attendu que des plans et devis ont été préparés par l'architecte Léo Turcotte, et que ces plans ont été acceptés avec les modifications constatées à l'addenda annexé aux devis;

Attendu que la Commission Scolaire a reçu des soumissions pour l'exécution des travaux de cette construction et que la soumission de *G. H. Montminy, Inc.* a été acceptée comme la plus basse,

Il est proposé par M. le Commissaire Ubald Têtu, Appuyé par M. Le Commissaire Léo Laberge, Et Résolu :

D'accorder à *G. H. Montminy, Inc.* l'exécution des travaux pour cette école du Centre, suivant les stipulations contenues aux plans et devis préparés par l'architecte Léo Turcotte, et cela pour le prix de \$ 488,067.00.* D'exiger un dépôt de garantie de 10% du prix du contrat ou un "bond" équivalent.

De stipuler que le contracteur ne pourra exiger aucune augmentation de prix pour changements dans les plans et devis, ou pour une augmentation de main d'œuvre et de matériaux, sans une autorisation par écrit de la Commission Scolaire et du Département de l'Instruction publique.

De stipuler que la Commission Scolaire paiera le prix du contrat, suivant les termes et conditions stipulés aux devis; mais avec réserve que la Commission Scolaire ne pourra pas faire de paiement avant le 15 décembre 1955.

D'autoriser le président M. Albert Dumas et le secrétaire M. Rosaire Laprise à signer les actes et documents nécessaires aux fins d'effectuer le contrat susmentionné.

Adopté

J Rosaire Laprise
Sec.-Très.

Albert Dumas
Président

*(L'évaluation municipale actuelle est de 1 694 200 \$).



Peux-tu répondre à ces questions? (suite)

3) L'année scolaire 1986-1987 a marqué un événement important pour les activités de notre école. Peux-tu dire lequel?

a) Le premier conseil étudiant

b) La première campagne de pain Beaubien

c) La caisse scolaire

4) Le personnel et les élèves de l'école Saint-Mathieu déménagent à l'école Beaubien. Sais-tu quand ça s'est passé?

a) 1994-1995

b) 1993-1994

c) 1992-1993

Réponses: 3) b) 4) a)

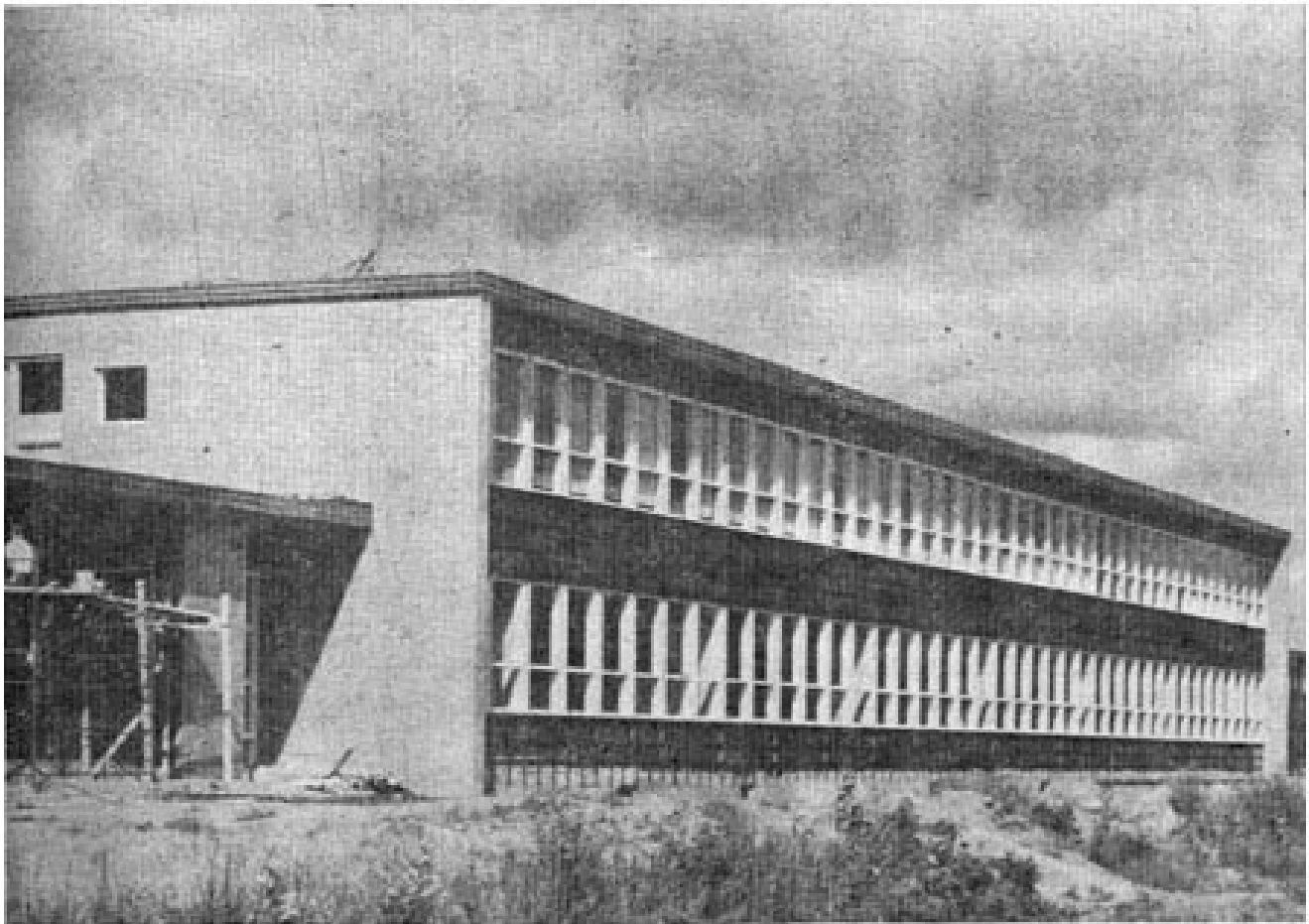

Ce magnifique édifice aux lignes basses et dynamiques logera 24 classes de la Commission scolaire de Montmagny d'ici le 1er novembre. Des retards imprévus dans la construction empêcheront la rentrée des classes pour le 4 septembre pour quelques 200 jeunes de Montmagny. Les classes affectées sont les quatrième et

cinquième de garçons, la 7e préparatoire au classique (éléments français) et les trois années de l'Externat classique de Montmagny. Les jeunes qui fréquentent ces classes ne commenceront que lundi, le 10 septembre.

Photo "Le Courrier de Montmagny".

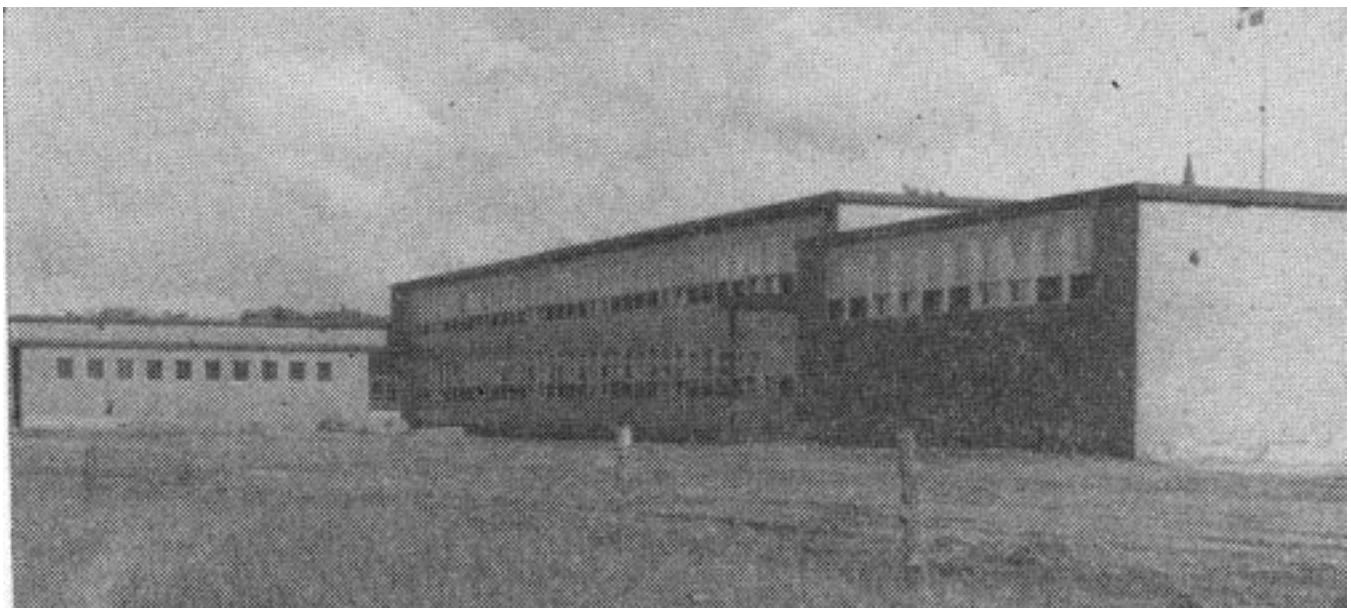

Inauguration de deux écoles et d'un pont

Deux écoles neuves, l'école St-Pie X, dans la paroisse St-Mathieu et l'école Beaubien, à St-Thomas et le pont de la rivière du Bras St-Nicolas seront officiellement inaugurés dimanche prochain, le 4 août, à Montmagny.

L'honorable Antoine Rivard, député de Montmagny, ministre des Transports et Communications, grâce aux démarches de qui ces réalisations ont pu être, pour ce qui est des écoles en majeure partie payées par le gouvernement provincial et complètement en ce qui regarde le pont, présidera à cette cérémonie.

Le ministre sera accompagné de M. Yves Prévost, secrétaire de la province et de M. Romo Lorrain, ministre des Travaux publics.

La bénédiction de l'école Pie X et du pont sera faite par M. l'abbé Joseph Brochu, curé de la paroisse St-Mathieu, dans laquelle se trouvent ces deux constructions. Son Excellence Mgr Bruno

Desrochers, évêque de Ste-Anne de la Pocatière, présidera lui-même à la bénédiction de l'école Beaubien. Cette école abrite, outre le cours primaire, l'externat classique auquel notre évêque attache une grande importance et c'est en fonction de ce fait que Mgr Desrochers viendra bénir l'institution.

La cérémonie débutera à 2 h. à l'école Pie X, puis se poursuivra par la bénédiction et l'inauguration du pont. Le cortège officiel se rendra ensuite à l'école Beaubien. Après la bénédiction, une grande assemblée publique sera tenue, soit dans la cour de l'école si la température s'y prête, soit à l'intérieur en cas de mauvais temps.

Toute la population de Montmagny est invitée à se joindre à ces manifestations importantes et à venir assister à la réunion qui débutera vers 3 h. 30 à l'école Beaubien.



Extrait de *Journal d'appel* 1956-1957

1956, septembre le 4, marque la date d'ouverture de l'école Beaubien sise sur la rue de l'Anse. Bien que terminée en janvier 1957, la nouvelle école ouvre ses portes à deux groupements d'élèves: 50 à l'Externat classique,

sous la direction de M. l'abbé Jacques Simard et 150 pour les degrés de 7^e, 6^e et 5^e années de garçons, dirigé par M. Henri Carbonneau.

En janvier, les Révérendes Sœurs de la Congrégation Notre-Dame entreront occupant

12 locaux du côté filles avec Sr St-Bernard-de-Sienne comme directrice.

P.S. L'école Beaubien était divisée en deux sections, l'ouest pour les garçons et l'est pour les filles.

Extrait de: *Rapport d'Inspection Montmagny,*

le 6 avril 1957

Depuis janvier dernier, les classes de l'École Beaubien sont à la disposition des enfants des arrondissements No 1 et 2, garçons et filles, de 1^{ère} à la 7^e année. De l'opinion de tous ceux qui ont eu l'occasion de visiter cette maison, c'est la plus belle école, non seulement de la ville, mais de plusieurs lieues à la ronde. Les élèves apprécient chaque jour le confort qui leur est offert et ils aiment déjà

leur école. L'organisation matérielle est presque complète et elle cadre bien avec cette magnifique construction.

Je vous félicite d'avoir su mener à bien ce projet d'envergure. Le succès de cette belle réalisation doit vous encourager à poursuivre l'œuvre d'organisation scolaire de votre ville.

Alphonse Lebel
Inspecteur d'écoles



La Brigade scolaire à l'école Beaubien

Une première brigade scolaire a été formée à l'école Beaubien pour l'année scolaire 1961-1962, sous la direction de M. Laurent Couillard, président du comité de sécurité et de M. Pierre Mercier, propagandiste du ministère provincial des Transports et Communications. À ce moment-là,

32 élèves de 6^e et de 7^e années se sont enrôlés dans la brigade pour assurer la protection des écoliers à la sortie et à la rentrée des classes. Ils ont reçu les insignes de «capitaine», de «lieutenants» et de «brigadiers». Devant le succès remporté par la brigade scolaire créée à l'école Beaubien, trois autres

écoles ont décidé d'établir de semblables équipes de sécurité; ce sont les écoles St-Thomas, St-Mathieu et St-Pie X. La Commission scolaire avait donné son accord à la formation de cette brigade. Les brigadiers ont reçu gratuitement du Club Automobile de Québec, l'équipement dont ils avaient besoin.



Nouveau logo à l'école Beaubien

Le 6 mai 1988, pour une deuxième année consécutive, avait lieu à l'école Beaubien la journée «Place aux Arts», c'est à cette occasion que M. Maurice Harvey, sculpteur et président du groupe des sculpteurs authentiques de St-Jean-Port-Joli, a annoncé qu'il donnait le droit exclusif à l'école Beaubien d'utiliser le design et le thème de son œuvre «*Le savoir, c'est la liberté*», illustrant une oie sur un livre. En juin 1993, la direction de l'école Beaubien procédait en présence des élèves, au dévoilement officiel du nouveau logo de l'école.



Mme Lyne Anctil, M. Maurice Harvey, Mme Sylvie Giguère et M. Denis Nadeau, directeur de l'école

Journal L'Oie Blanche, 4 juillet 1993

Comme élève, j'ai écrit une partie de l'histoire de l'école Beaubien.

Si tu me reconnais, écris mon nom ou fais-moi signer.



Toi aussi tu fais partie de cette histoire

2006



2031

